

**TDI**  
**Spletna aplikacija za potrebe obravnave**  
**uporabnikov drog**

**Uporabniška navodila**

*Verzija: V1.1*

Dokument pripravil: Tomaž Zupan, Tomaž Zupančič

Verzija dokumenta: 1.1

Datum dokumenta: 16.01.2015

# Kazalo:

<b>UVOD .....</b>	<b>3</b>
<b>SISTEMSKE ZAHTEVE .....</b>	<b>4</b>
NAMESTITEV BRSKALNIKA (MOZILLA FIREFOX) .....	4
NASTAVITEV POSREDNIKA (PROXY) .....	5
<b>DELO Z APLIKACIJO .....</b>	<b>7</b>
DOSEGLJIVOST APLIKACIJE .....	7
PRIJAVA V APLIKACIJO .....	7
<i>Menjava gesla in prva prijava</i> .....	7
<i>Pravila pri menjavi gesla</i> .....	8
UPORABA APLIKACIJE .....	9
<i>Vnos podatkov (nov vprašalnik)</i> .....	9
<i>Delno shranjevanje</i> .....	13
<i>Pregled izpolnjenih vprašalnikov</i> .....	14
<i>Urejanje podatkov</i> .....	16
ODJAVA IZ SISTEMA .....	18

## Uvod

Dokument je namenjen uporabnikom spletne aplikacije TDI (<https://tdi.nijz.si/>) in služi kot pomoč ter vodilo pri uporabi same aplikacije. Vsebino dokumenta sestavljajo začetna navodila za pripravo okolja, sledijo navodila za prijavo v aplikacijo ter menjavo gesel. Preostali del dokumenta zajema predstavitev posameznih funkcionalnosti ter navodila za ravnanje z njimi. Za čimbolj jasno predstavo je večina postopkov in funkcionalnosti opremljenih z zaslonsko sliko iz same aplikacije.

## Sistemske zahteve

Za delovanje aplikacije TDI potrebujete računalnik z dostopom do interneta ter spletni brskalnik Mozilla Firefox (priporoča se najnovejša verzija).

OPOZORILO: Zaradi tehničnih zadržkov aplikacija trenutno ne deluje na ostalih spletnih brskalnikih oz. brezhibno delovanje ni zagotovljeno in podprto.

## Namestitev brskalnika (Mozilla Firefox)

Iz spletne strani <https://www.mozilla.org/sl/firefox/new/> prenesite zadnjo verzijo spletnega brskalnika in ga namestite.

Slika 1: S klikom na gumb (brezplačen prenos) prenesete brskalnik.

Poženite prenešeno datoteko in sledite »čarovniku za namestitev«.

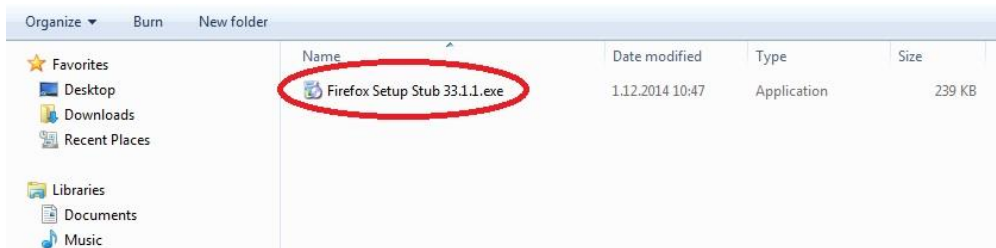

Slika 2: Z dvojnim klikom na datoteko poženete namestitveni program

## Nastavitev posrednika (proxy)

Posrednika (proxy) je potrebno nastaviti pri vseh tistih inštitucijah, ki se lokacijsko nahajajo znotraj Halcoma oz. Znet-a. V nasprotnem primeru te nastavitve niso potrebne.

Postopek nastavitve je naslednji:

- V brskalniku izberete **Orodja -> Možnosti**

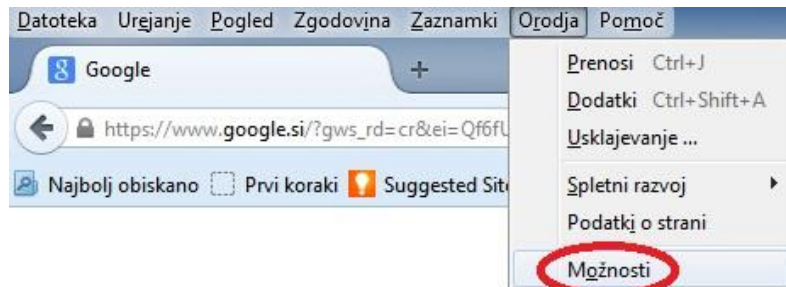

Slika 3: Nastavitev možnosti brskalnika

- V zavihku »**Omrežje**« izberete »**Nastavitve**«

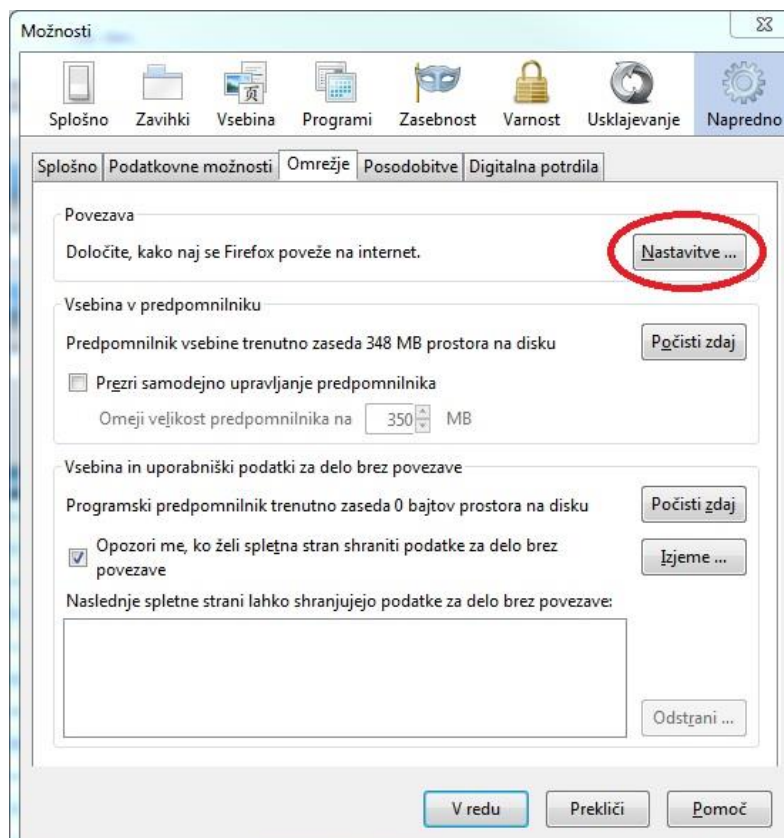

Slika 4: Nastavitev povezave

- Prilagodite nastavitve posrednika kot prikazuje spodnja slika in potrdite spremembe s klikom na gumb »**V redu**«

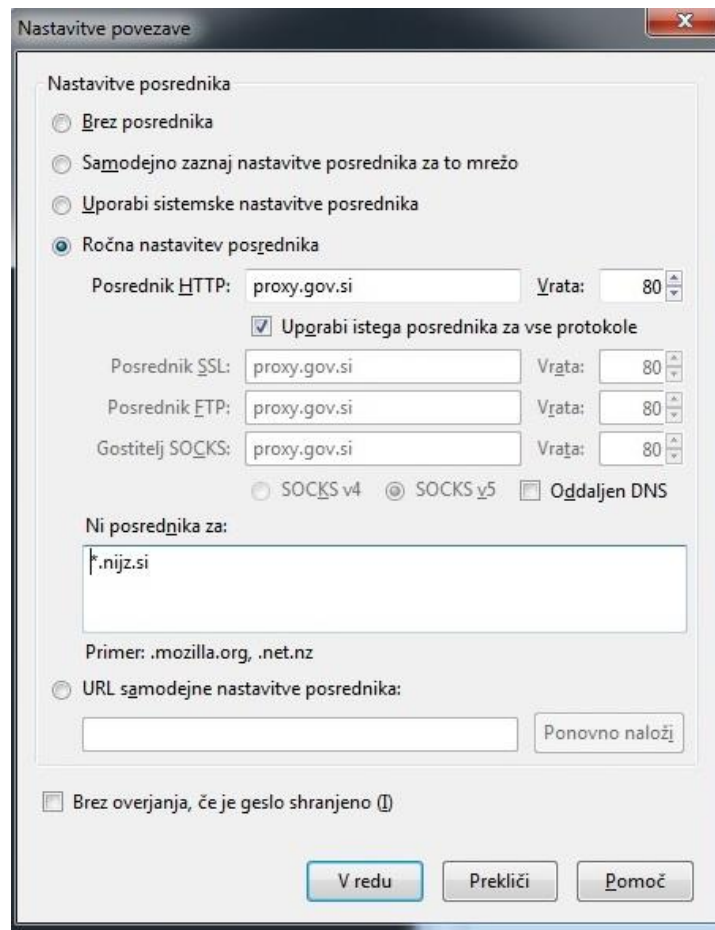

Slika 5: Nastavitve posrednika (proxy)

## Delo z aplikacijo

### Dosegljivost aplikacije

Aplikacija je dostopna na spletnem naslovu: <https://tdi.nijz.si/>.

### Prijava v aplikacijo

- Vnesite svoje uporabniško ime in geslo ter kliknite na gumb »Prijava«.

*Slika 6: Prijava v aplikacijo*

### Menjava gesla in prva prijava

Aplikacija vključuje tudi modul za spremembo gesel. Namen modula je zagotavljanje višjih standardov varnosti v aplikaciji. Ob prvi prijavi boste zato preusmerjeni na stran, kjer je potrebna menjava gesla. Prav tako bo sprememba gesla potrebna vsakih šest mesecev, o čemer vas bo aplikacija samodejno obvestila. Vmesne spremembe gesla brez administratorskih pravic niso mogoče.

- Vnesite novo geslo, vnos gesla ponovite in kliknite na gumb »Spremeni geslo«. Ob uspešni menjavi vas bo aplikacija preusmerila na »prijavo v sistem«.

Sprememba gesla

Prva prijava zahteva spremembo gesla.

test

staro geslo

novo geslo

ponovi novo geslo

Spremeni geslo

Slika 7: Stran za spremembo gesla

## Pravila pri menjavi gesla

Novo izbrano geslo mora zadostovati naslednjim pogojem:

- Ne sme biti krajše od 8 znakov.
- Vsebovati mora vsaj eno malo in eno veliko črko.
- Vsebovati mora vsaj eno številko.
- Novo izbrano geslo se mora razlikovati od zadnjih treh.

Primer ustrezno izbranega gesla: **UpOra3niK, tE5tk012, 11teST22.**

**Če svoje geslo pozabite, se prosimo obrnite na administratorja.**

## Uporaba aplikacije

Osnovni namen aplikacije je vnos, pregled in izvoz podatkov. Za ta namen so izdelani osnovni zaslonski moduli, ki so dostopni v navigacijskem oknu na zgornji strani (glava aplikacije).

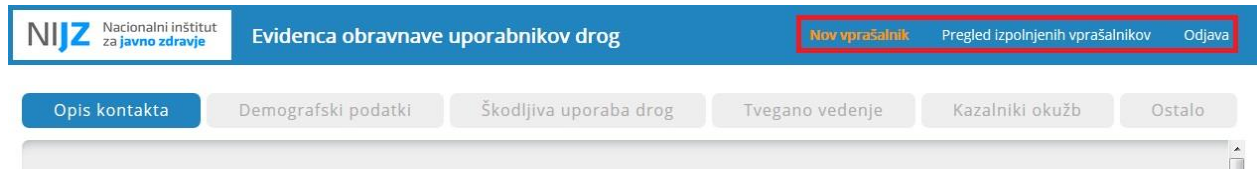

Slika 8: Navigacijsko okno

## Vnos podatkov (nov vprašalnik)

Forma za vnos podatkov je sestavljena iz šestih osnovnih sklopov:

- Opis kontakta
- Demografski podatki
- Škodljiva uporaba drog
- Tvegano vedenje
- Kazalnik okužb
- Ostalo

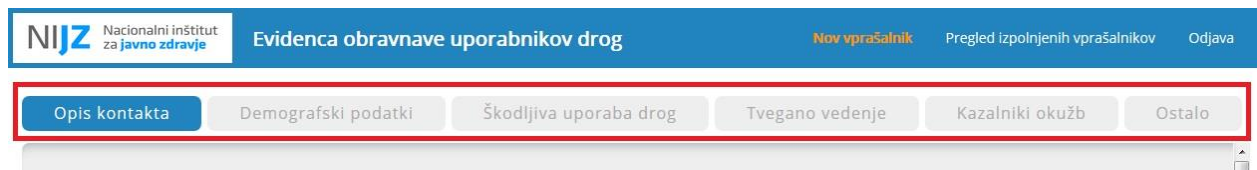

Slika 9: Sklopi podatkov

- Gibanje med sklopi je mogoče s klikom na gumba »**Naprej**« in »**Nazaj**«, ki se nahajata na spodnjem delu aplikacije. Pri tem je potrebno pravilno izpolniti vsa zahtevana vprašanja.

Slika 10: Gumba za premikanje po sklopih podatkov

- V primeru napake pri izpolnjevanju se polje obrobi z rdečo barvo. Za opis napake se z miško postavite na označeno polje, kot prikazuje spodnja slika.

Slika 11: Primer opisa napake

## Izračun Soundex in Stigmine šifre

Kliknete na gumb »Izračunaj Soundex in Stigmino šifro«.

Slika 12: Gumb za izračun Soundex in Stigma šifre

Izpolnite zahtevana polja in kliknite na gumb »**Potrdi**«

Osebni podatki

Podatki za izračun Soundex in Stigmine šifre

Ime in priimek se ne zapišeta v bazo, spol in datum rojstva se kopirata.

Ime

Priimek

Spol:

Datum rojstva

DD / MM / YYYY 12

Prekliči Potrdi

Slika 13: Okno s podatki za izračun Soundex in Stigma šifre

## Vnos in zaključek vprašalnika

Po končanem vnosu vprašanj pritisnite gumb »**Končaj**«, ki se nahaja na koncu zadnjega sklopa (Ostalo).

Nazaj Končaj

Slika 14: Vprašalnik zaključimo s klikom na gumb »Končaj«

V primeru pravilno izpolnjenega vprašalnika se vam bo pokazalo sporočilo »Vprašalnik je bil uspešno vnesen!«, kar pomeni, da je prijava uspešno vnesena v podatkovno zbirko.

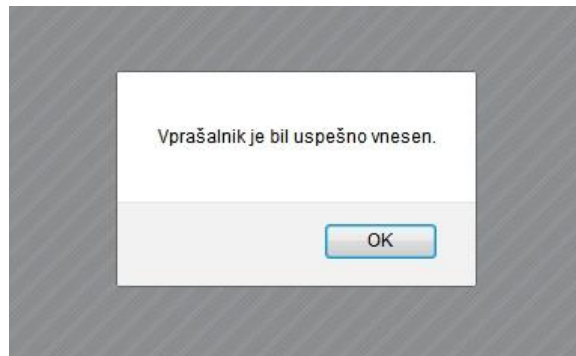

*Slika 15: Uspešen vnos v bazo*

V primeru, da pride do napake pri vnosu, se bo prikazalo sporočilo, ki ga prikazuje spodnja slika. V tem primeru popravite napake in poskusite s ponovnim vnosom. Če se napaka pogosto pojavlja, se obrnite na administratorja aplikacije.

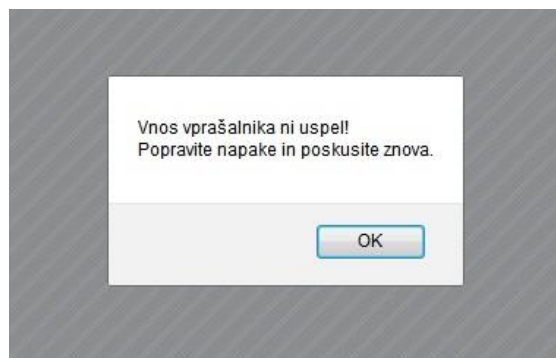

*Slika 16: Neuspešen vnos*

## Delno shranjevanje

Aplikacija omogoča delno shranjevanje, ki je dostopno na vsakem koraku vnosa. Podatke shranite s klikom na gumb »**Shrani**«.

Slika 17: Gumb »Shrani« se nahaja spodaj na levi strani

Če je podatek uspešno shranjen, se vam v navigacijskem oknu »**Pregled izpolnjenih vprašalnikov**« izpiše številka, ki prikazuje, koliko nedokončanih vnosov vas čaka.

Slika 18: Število pomeni, koliko je nedokončanih vnosov

## Pregled izpolnjenih vprašalnikov

Zavihek »Pregled izpolnjenih vprašalnikov« je namenjen pregledu, urejanju, brisanju in izvozu podatkov.

**Pregled** je razdeljen na dva dela in sicer:

- Prva preglednica prikazuje vse nedokončane vnose, ki so na čakanju;
- Druga preglednica prikazuje vse podatke, ki so bili uspešno zabeleženi v zbirko podatkov.

### Nedokončani vnosi:

Uredi	Datum vnosa	Izvajalec	Vrsta izvajalca	Občina	Soundex	Stigmina	Datum rojstva	Spol	Izbrisi
	2014-12-02 10:35:09.0	ZPKZ Ljubljana – Povšetova	-	Ljubljana	U236	JTUŽ1200	2000-12-12	ženski	

### Končani vnosi (4):

Uredi	Datum vnosa	Izvajalec	Vrsta izvajalca	Občina	Soundex	Stigmina	Datum rojstva	Spol	Izbrisi
	2014-12-02 11:55:05.0	ZPKZ Ig (ženski)	Ambulanta v zavodih za prestajanje kazni	Ig	H100	HHHŽ1202	2002-12-12	ženski	
	2014-11-27 18:15:28.0	ZPKZ Dob pri Mirni	Center za zdravljenje odvisnosti od prepovedanih drog	Šmartno pri Litiji	E600	EERŽ0799	1999-07-14	ženski	
	2014-11-14 09:45:00.0	Zdravstveni dom Ljubljana Center, Metelkova ulica 9, 1000 Ljubljana	Visokopražna nevladna organizacija	Koper	ooo	ČLČM1199	1999-11-17	moški	
	2014-11-14 09:45:00.0	Zdravstveni dom Ljubljana Center, Metelkova ulica 9, 1000 Ljubljana	Visokopražna nevladna organizacija	Koper	Č420	ČLČM1199	1999-11-17	moški	

Slika 19: Pregled nedokončanih in končanih vnosov

## Izvoz v Excel:

- S klikom na gumb »**Izvozi v Excel**« se bodo podatki, prikazani na strani, izvozili v Excelov dokument.

- V dokumentu so v delovnem listu »**Izvoz**« izpisani vsi vneseni podatki iz baze podatkov.

v1	v2	v3	v4	v5	v6	v7	v8.1	v8.2	v8.3	v8.4	v8.5	v8.6	v8.7	v8.8	v8.9	v8.10	v8.11	v8.12	v9	v10	v11	v12
6	13	11	D416	NLRZ0180 2014-11-01	4	2	-2	-2	-2	-2	1	1	-2	-2	-2	-2	-2	-2	9999	1	1	1980
131	10	64	L252	KZKZ0183 2015-01-01	1	2	1	-2	-2	-2	-2	-2	-2	-2	-2	-2	-2	-2	2015	2	-2	1983
131	10	64	K460	DLRM0775 2015-01-11	3	2	1	-2	-2	-2	-2	-2	-2	-2	-2	-2	-2	-2	2015	2	-2	1979
101	10	61	G642	ALJM0490 2015-01-11	1	1	-2	-2	-2	-2	-2	-2	-2	-2	-2	-2	-2	-2	-2	2	-2	1990
131	10	64	W526	IRIM0194 2015-01-11	1	2	1	-2	-2	-2	-2	-2	-2	-2	-2	-2	-2	-2	2014	2	-2	1984
131	10	64	S140	IALM0779 2015-01-01	3	2	1	-2	-2	-2	-2	-2	-2	-2	-2	-2	-2	-2	2015	2	-2	1976
101	10	61	M652	ARCM0871 2015-01-11	1	1	-2	-2	-2	-2	-2	-2	-2	-2	-2	-2	-2	-2	-2	2	-2	1976
101	10	61	V412	TACM0872 2015-01-01	1	1	-2	-2	-2	-2	-2	-2	-2	-2	-2	-2	-2	-2	-2	2	-2	1972
1	11	61	G000	FHJM1062 2015-01-01	2	8	-2	-2	-2	-2	-2	-2	-2	-2	-2	-2	-2	-2	-2	2	-2	2006
6	11	11	G312	GFSM1010 2015-01-11	3	2	-2	1	1	-2	-2	-2	-2	-2	-2	-2	-2	-2	1971	2	-2	2000
2	12	211	H210	HFFM1010 2015-01-11	2	2	-2	1	-2	-2	-2	-2	-2	-2	-2	-2	-2	-2	1970	8	-2	2000
5	14	50	C420	CCCM1010 2015-01-01	2	2	-2	-2	1	-2	-2	-2	-2	-2	-2	-2	-2	-2	1970	8	-2	2000

Slika 20: Primer izvoza podatkov(v zavihku "izvoz" je tabela vrednosti izpolnjenih vprašalnikov)

V datoteki so v stolpcih zapisane izbrane vrednosti za posamezno vprašanje. Pri neodgovorjenih vprašanjih se pojavi vrednost **-2**.

### Primer:

10. Ali je uporabnik drog trenutno v obravnavi drugje?  
2 - Ne.

11. Če je, kje?  
[Empty dropdown menu]

Slika 21: V primeru, da uporabnik trenutno ni obravnavan drugje, se enajsto vprašanje preskoči, njegova vrednost bo zato pri izvozu -2.

- V delovnem listu »**Labele**« so navede opisne vrednosti posameznih stolpcev

Vprašanje	Opis	v1	v2	v3	v4	v5	v6
	Sifra izvajalca						
	Vrsta izvajalca						
	Občina izvajanja programa						
	Sifra Uporabnika - Soundex						
	Sifra uporabnika - Stigmina šifra						
	Datum tokratnega vstopa v program						

Slika 22: Opis posameznih vrednosti (stolpcev) je opisan v zavihku "labele"

- V delovnem listu »**Zaloge vrednosti**« so navedeni vsi možni odgovori pri posameznem vprašanju

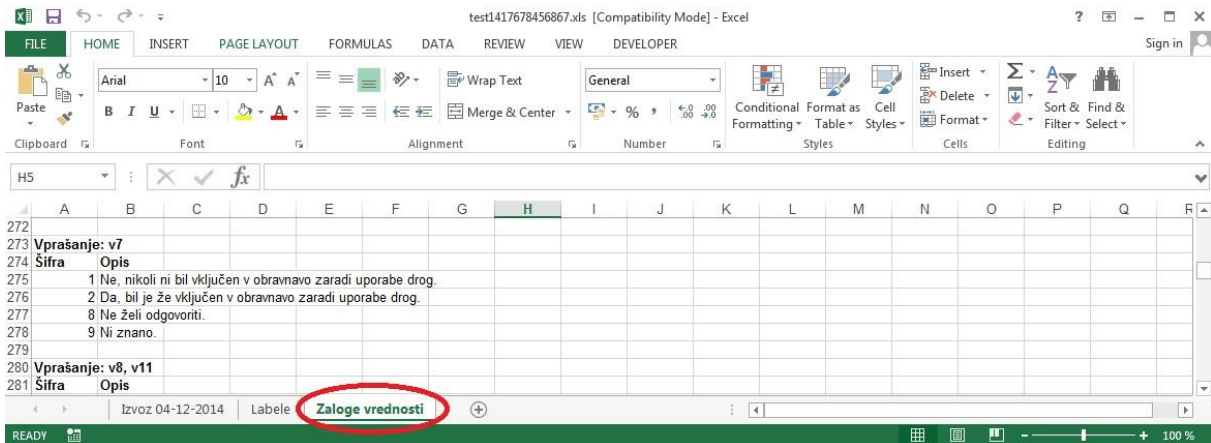

Slika 23: Seznam vseh zalog vrednosti

## Urejanje podatkov

- S klikom na ikono »**Uredi**« lahko poljuben podatek urejate. Ob kliku vas bo aplikacija preusmerila na zavihek »**Nov vprašalnik**« in naložila podatke izbrane osebe.

Končani vnosi (3):

Uredi	Datum vnosa	Izvajalec	Vrsta izvajalca	Občina	Soundex	Stigma	Datum rojstva	Spol	Izbrisi
	2014-12-02 11:55:05.0	ZPKZ Ig (ženski)	Ambulanta v zavodih za prestajanje kazni	Ig	H100	HHHŽ1202	2002-12-12	ženski	
	2014-11-27 18:15:28.0	ZPKZ Dob pri Mirni	Center za zdravljenje odvisnosti od prepovedanih drog	Šmartno pri Litiji	E600	EERŽ0799	1999-07-14	ženski	
	2014-11-14 09:45:00.0	Zdravstveni dom Ljubljana Center, Metelkova ulica 9, 1000 Ljubljana	Visokopražna nevladna organizacija	Koper	Č420	ČLČM1199	1999-11-17	moški	

Slika 24: Urejanje podatkov

- Urejene podatke nato potrdite s pritiskom na gumb »**Končaj**«. V primeru pravilno urejene prijave se vam bo pokazalo sporočilo »Podatki so posodobljeni!«.

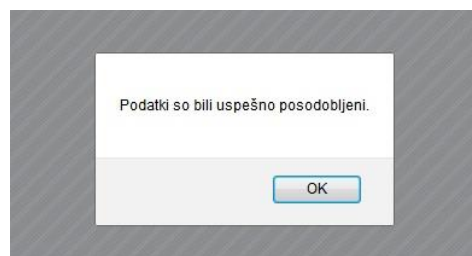

Slika 25: Uspešno posodobljeni podatki

- S klikom na ikono »**Izbriši**« lahko vnesene podatke tudi izbrišete. Ob kliku bo aplikacija zahtevala vnovično potrditev.

Končani vnosi (3):

Uredi	Datum vnosa	Izvajalec	Vrsta izvajalca	Občina	Soundex	Stigmina	Datum rojstva	Spol	Izbriši
	2014-12-02 11:55:05.0	ZPKZ Ig (ženski)	Ambulanta v zavodih za prestanje kazni	Ig	H100	HHHŽ1202	2002-12-12	ženski	
	2014-11-27 18:15:28.0	ZPKZ Dob pri Mirni	Center za zdravljenje odvisnosti od prepovedanih drog	Šmartno pri Litiji	E600	EERŽ0799	1999-07-14	ženski	
	2014-11-14 09:45:00.0	Zdravstveni dom Ljubljana Center, Metelkova ulica 9, 1000 Ljubljana	Visokopražna nevladna organizacija	Koper	Č420	ČLČM1199	1999-11-17	moški	

Slika 26: Izbris podatka

**Izbrisane podatke lahko kadarkoli ponovno pridobite. V tem primeru se obrnite na administratorja aplikacije.**

## Odjava iz sistema

Po končani uporabi aplikacije se zaradi varnosti odjavite iz sistema, in sicer s klikom na zavihek »**Odjava**« v desnem zgornjem kotu aplikacije.

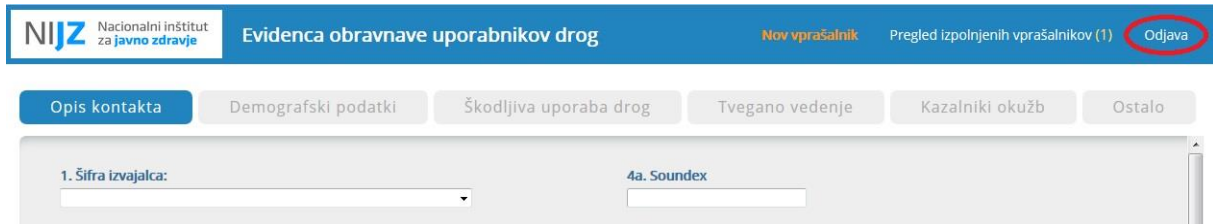

Slika 27: Po uporabi aplikacije obvezno odjavite iz sistema